学术专论

晚清厘金历年全国总收入的再估计*

周育民

〔摘要〕 清代厘金历年全国总收入，始终是一个难以解决的问题。民国时期，罗玉东先生综合清人有关估计和披阅大量档案文献史料，对晚清厘金历年全国总收入作了重新估计，但其结论与清代中外人士的估计相去不远。因此，罗氏关于清代厘金全国岁入大体在 1400 万两至 2100 万两之间的估计数基本上成为定论。本文拟在罗氏研究的基础上，根据笔者整理的新数据、新材料，提出晚清厘金历年全国总收入的新估计，认为光绪五年以后，清代厘金岁入已常年在 2000 万两以上，光绪二十九年以后突破 3000 万两。

〔关键词〕 厘金　总收入　再估计
〔中图分类号〕 K254. 2　〔文献标识码〕 A　〔文章编号〕 1002 - 8587 (2011) - 03 - 0001 - 24

A Recalculation of the Total Annual Likin´s Revenue during the Late Qing

The total annual *likin* revenue during late Qing is an unresolved historical problem. In 1930s, Luo Yudong made an estimate based on estimates by Qing scholars and a large quantity of archival sources. Luo estimated that the annual revenue ranged from 14 million to 21 million taels, which was not far off from the estimates that Chinese and foreigners had made during the Qing. This figure has been accepted as the last word. Taking Luo´s research as its foundation, this paper uses newly published archival sources and proposes a new estimate. The annual of *likin* revenue nationwide was over 20 million taels since 1879, and exceeded 30 million after 1903.

由于清代会计制度的混乱和奏报档册不完整，清代厘金历年全国总收入，始终是一个难以解决的问题。在清代，无论是国人还是外人，都曾作过全国厘金岁入的统计与估计，但即使清政府就全国厘金岁入总数进行的专门调查结论也仍然不自深信。民国时期，罗玉东先生综合清人有关估计和披阅大量档案文献史料，对晚清厘金历年全国总收入作了重新估计，但其结论与清代中外人士的估计相去不远。因此，罗氏关于清代厘金全国岁入大体在 1400 万两至 2100 万两之间的估计数基本上成为定论。本文拟在罗氏研究的基础上，根据笔者整理的新数据、新材料对罗氏的数据进行调整、辨析，提出晚清厘金历年全国总收入的新估计，认为光绪五年以后，清代厘金岁入已常年在 2000 万两以上，光绪二十九年以后突破 3000 万两。

一、清代中外人士有关全国厘金岁入数据的评估

晚清厘金是清政府为筹措镇压太平天国军费，于咸丰三年（1853）八月由左副都御史雷以諴和已革扬州知府张廷瑞在江北首创的。①浙江、广西、湖南、湖北等省相继仿行，钦差大臣胜保复两次奏请推广，厘金局卡遂遍

〔收稿日期〕 2011 - 03 - 10
〔作者简介〕 周育民（1954—），男，上海师范大学历史系教授；上海 200234

布各省。至清末，全国仅西藏、青海两地未见有厘金征收报告。[②]太平天国运动期间，各省就地征厘筹饷，本无系统奏报；厘金亦非国家正项收入，清廷亦未深究收支确数，故直到光绪初年，虽全国军务告竣，清廷于全国厘金收入仍不甚了了。

光绪十一年，有人根据光绪十年十二月邸钞核算，"除陕西、云南未据报部外，江苏每年约收三百廿四万两，安徽约收九十余万两（内征钱七十万缗，合而计之），江西约收一百五十余万，浙江约收一百二十余万，湖南北约收二百八十余万（湖北多于湖南，内征钱一百九十万缗，合而计之），福建约收一百九十余万，广东约收一百五十余万（以洋银折合），广西约收八十余万，山东西约收六十余万（山西仅收二十万），河南同洋药收三十余万，直隶洋药约收十余万，盛京约收二百余万（以东钱三百余万缗，续加征五十余万未算在内），贵州约收三十余万，统计每年应收货厘一千七百八十四万两有奇，报部者如此多多，而未报部者亦非少少矣。"[③]内虽有将全部厘金均称为货厘之误，但却是目前发现的清人关于最早的全国厘金收入统计数。如果加上云南、陕西未报收入，光绪十年全国厘金收数已超过1800万两，比罗玉东《历年全国厘金收数》表[④]估计光绪十年全国收数在13901—14201千两之间多出四百多万两。但这个核算数存在不少问题，如江苏厘金收入多估一百余万两，而浙江却比同年上报数少估60万两，其他省份亦与当年实报数有颇多出入，难以作为确据。这条材料的价值在于它表明了，至少在光绪中叶，一些官员已经不相信各省实报的厘金收入，而估计全国厘金收入至少在1800万两以上，还不包括各省的隐匿收入。而且就光绪十年以前的厘金收入而言，光绪七年户部已有18580444两有奇的记录，其中虽有补收上年尾数在内，而非截然一年实收之数，[⑤]然补收年年有之，故1800万两厘收的估计确是符合当时户部所掌握的数据的。

但此后户部掌握的厘金收入数据却出现了明显减少。甲午以后，刘岳云根据户部册档，编制了《光绪会计表》，其中详列了光绪十一年至二十年的各省厘金收入，统计如表1。[⑥]

表1　《会绪会计表》光绪十一年至二十年厘金收入

年份	厘金收入（两）	年份	厘金收入（两）
光绪十一年	14249947	光绪十六年	15324508.109
十二年	13693385.682	十七年	16326821.077
十三年	16747201.299	十八年	15315643.877
十四年	15564778	十九年	14277304.23
十五年	14930465.532	二十年	14216015.652

根据这个统计，光绪十一年至二十年间，全国厘金收入最低在1300多万两，最高超过1600万两。根据刘岳云开列的直隶、江苏、安徽、江西、山东、山西、河南、陕西、甘肃、新疆、福建、台湾、浙江、湖北、湖南、四川、广东、广西、云南、贵州二十省百货厘金最多收入合计为16279545两，最少收入合计为13147563两；开列江苏、四川、广东、广西四省盐厘最多收入合计为4558632两，最少收入合计为4047118两；开列江苏、河南两省鸦片厘金最多收入合计为1783416两，最少收入为1328253两。[⑦]将上述数据合计，最多收入合计为22621593两，最少收入合计为18522934两。当然，光绪十一至二十年间的厘金实际收入不能按照各省最高收入合计统计，但即使根据刘岳云提供的各省最少收入合计，也已经超过1800万两。李希圣《光绪会计录》提供的光绪十八、十九两年全国厘金收入数与刘岳云相同，但提供了光绪十九年十九省（未含新疆、台湾）及盛京的具体收入数据，其中奉天所收53万余两，[⑧]为刘岳云记载各省最少厘金收入，以此计入，光绪十一至二十年间，全国厘金至少已达1900万两。

光绪二十四年，户部采纳御史陈其璋的建议，奏准"与各国开议酌加进口税，停收厘金"。[⑨]为了评估加税免厘的得失，户部电询各省光绪二十三年厘金收入，据盛京、吉林、黑龙江、直隶、江苏、安徽、山东、山西、河南、陕西、甘肃、新疆、福建、浙江、江西、湖北、湖南、四川、广东、广西、云南、贵州二十二省区电复汇总，"总共收银一千零七十万零九千余两；总共收洋一百八十八万五千余元，约合银一百三十七万六千余两；总共收钱五百五十四万八千余串，约合银三百七十万两。统共约合银一千五百七十八万余两。"[⑩]这些收入中，除若干省份将盐厘、茶厘、鸦片厘

金混报入百货厘金外，多数未计入盐厘、鸦片厘金的收入。盐厘、茶厘、鸦片厘金不在加税裁厘范围之内，但对全国百货厘金收入仅 1500 余万两的汇总统计，清廷并不深信。因此，清廷反复要求各省将厘金内销、外销之款合盘托出。光绪二十八年，户部初步查清全国厘金报部之款约为 1700 万两，似厘非厘之款约三四百万两，内外销款共约 2000 万之数。⑪这是光绪年间清廷掌握的厘金收入最高数字。

宣统三年，清政府试办预算，度支部预算厘捐收入为 43187907 两，资政院复核之数为 44176541 两，比度支部预算数高出 988634 两。⑫仅八年时间，厘金收入竟增加一倍以上。但是，宣统四年预算厘金收入却又骤降为 24389337 两，⑬只占上年预算收入的 56%，说明宣统三年的预算收入很不可靠。

对于光绪二十年以前的厘金收入，还有两位英国领事官进行了评估。一位是驻琼州领事派克（E. H. Parker），另一位是驻上海总领事哲美森（G. Jamieson）。兹据罗玉东著作将两人估计数列于表 2。⑭

这两个估计数远低于刘岳云的数据，罗玉东批评甚详，无须深论。需要指出的是，哲美森另列有盐课盐厘收入 13659000 两，土药 2229000 两；而派克另列有盐课盐厘收入 13050000 两，土药 2830000 两，茶厘 900000 两。⑮

赫德曾将光绪二十七年的百货厘金收入估计为 16000000 两，另盐税（即盐课盐厘）13500000 两，洋药 5000000 两，土药 1800000 两。刘岳云对庚子以后至光绪三十一年间的厘金收入评估时，采纳了赫德的数据，仅将盐税收入改为 12500000 两，土药厘金收入改为 2000000 两。⑯罗玉东认为，海关在续英德借款成立后接管七处厘金、庚子赔款成立后接收部分常关时两次对各省厘金作了部分调查，并采用了派克的一部分数字，总数且与罗氏本人的统计数接近，故赫德对于光绪二十七年全国厘金收入的估计数接近事实。⑰

肯爱德（J. Edkins）在《中华帝国的财政与赋税》一书中也提供了一些估计数据：据 N. J. Hannen 爵士估计，在每年 88979000 两的财政收入中，厘金为 12952000 两。1902 年 4 月 26 日的 *The Daily News* 据“中外报”报道，厘金收入为 1600 万两。⑱这两个数据完全来自哲美森，并无新意。

表 2　哲森、派克关于中国厘金收入估计表

（单位：两）

省别	哲美森之估计*	派克之估计**
江苏	2520000	2500000
浙江	1500000	1400000
江西	890000	1000000
福建	1220000	1200000
安徽	400000	500000
湖北	1600000	1600000
湖南	600000	500000
广东	1750000	800000
广西	585000	—
四川	989000	1000000
直隶	60000	260000
山东	65000	100000
河南	65000	110000
山西	60000	60000
陕西	248000	350000
甘肃	248000	100000
云南	300000	350000
贵州	100000	100000
奉天	—	180000
吉林	—	50000
合计	12952000	12160000

* G. Jamieson，Foreign Office Reports No. 415，1897. 此处系根据中文译本《中国度支考》录载，此项估计系根据光绪十七、十八、十九三年之各省奏报作成。

** E. H. Parker，China: Past and Present. P. 34. 此项估计据云以 1903 年（光绪二十九年）以前二十年各省奏报为根据。

马士（H. B. Morse）在 1905 年对全国厘金收入也作了一个估计。他根据派克的估计数，加上 162% 的附加（accretion）和 10% 的附加费（accretions′ charges）计算，百货厘金当为 34382260 两，土药厘金收入当为 8155060 两。但马士对于附加和附加费测算数值很成问题。他所依据的是 *China Mail* 在 1885 年报道的一个案例。报道称，洋商在某厘卡交船只通过费 12000 文，如索要收据，需交银 4 两，按时价折钱为 16000 文，洋商投诉领事，经交

涉，主管机关答复，此4两中包括倾铸、损耗、装鞘、解运等各种费用，依惯例16000文即征银4两。然撰文者将此例释为厘卡征12000文外另行索银4两，总共合银7.5两，正款4两，附加3.5两（而即使按报道所说时价计算，12000文也只折合银3两）。马士据此错误推算，加上1895、1900年两次加重厘金的考虑，认为附加率当在162%，再加上附加本身的征收费用约为10%，即形成了他关于清末百货和土药厘金的收入估计数。[19]仅根据一个个案，而且是错误推测的附加比率基础上推演全国的厘金数据显然难以采信。他还把全国厘金收入分为三部分，一部分用于中央行政开支，一部分用于省行政开支，一部分用于地方行政开支。用于中央行政的开支部分，他采用了派克的估计数。派克估计全国货厘收入为11930000两（广西未估计，吉林、奉天除外），土药税为1960000两，合计为13890000两。马士即以此数作为厘金用于中央行政开支之数。用于省行政开支、省级以下地方行政开支两部分，马士分别估计为22502000两、3639000两。他认为，全国人民实际所负担厘金之数为40031000两。[20]诚如罗玉东所批评的，马士将派克估计的全国厘金收数全数归入中央行政开支，显然不妥，但我们要注意的是，马士显然注意到了省及省以下地方政府大量隐匿的厘金收入，宣统三年财政预算厘金收入四千余万两，反映了清廷大规模清理财政以后的成果，马士在1905年的估计数虽然缺乏可靠的根据，但就其估计收入总数与实际情况而言，大概相去不会太远。

瓦格尔（S. R. Wagel）在1914年出版的《中国金融论》（*Finance in China*）中，对赫德与马士的估计提出了批评。他以全国贸易总额为根据，假定全国厘金税率平均为5%，以税率乘贸易总额即得假定一年应收得之厘金款额，再减去40%的子口半税之免除数及行商等之侵蚀，即得实际的厘金收数。他估计民国元年（1912）全国贸易额为10亿两，应收厘金5000万两，减去子口半税之免除及行商等之侵蚀2000万两，实际应得厘金3000万两。他认为，光绪三十一年全国贸易额仅8亿两，故厘金收入绝不可能达到马士估计的4000万之数。光绪二十七年全国贸易额为5亿两，大致可得赫德估计的1600万两厘金收入。[21]罗玉东认为，瓦格尔所引用的中国贸易额，即是海关报告册中之各埠每年全部贸易总值之和，而全国内地往来不经过各埠海关之贸易，是不包括在这个总额内的，而此项内地贸易实际上乃是厘金大部分的税源，故仅据经过海关之贸易总额计算厘金收数，则所得结果之不足以代表全部厘金收数，自不待言。入口外货除得享受子口半税之优待免纳厘金外，如在各埠租界内销售，亦可避免厘金，此点瓦格尔亦未顾及，可谓疏忽。[22]平心而论，瓦格尔所采信的全国贸易总额数据未必可靠，但其评估方法却有可取之处。罗氏以哲美森估计光绪十七、十八、十九三年平均每年贸易额为3.1亿两的数据质疑瓦格尔的评估方法，但哲美森的数据问题更大。近人根据国内消费量估算茶叶、蚕茧、棉花、罂粟、粮食五种农产品商品值，1840年以前为19244万两，其中国内销售18386万两；1894年为55984万两，其中国内51282万两。[23]药材、油料、布匹、竹木、皮毛等大宗商品尚未计入，即已远远超过哲美森的估计数。况且进口洋货也未必如罗氏所言全部领取子口税单销售。瓦格尔的问题在于，一是缺乏可靠的国内贸易额统计数据，二是评估参数的科学确定，比如瓦格尔定平均厘金率为5%、偷漏、侵蚀为40%，具有很大的随意性。

综观清代内外人士及清廷对于百货厘金收入的估算数据，按其年代分布，光绪二十六年以前，有1200万、1400万、1500万、1800万两等；光绪二十七年以后，则有1600万、2000万、4000万两等。如果说二十六年以前厘金收入估算相差600万两尚可以衰旺解释，那么，二十七年以后前后不过十年，相差竟至一倍以上，无论以衰旺还是以扩充，均难以解释。这是后人理解清代厘金收入数据困难的原因所在。

二、民国时期罗玉东先生对全国厘金收入估算

迄今为止，对晚清厘金史研究作出最大贡献的，非罗玉东莫属。有关罗氏的生平和写作

《中国厘金史》的经过，我有另文介绍。[24]即使我们今天以冷峻的学术眼光审视这部著作的时候，仍然不能不对这位学界先辈怀着莫大的敬意。

罗玉东采用的统计方法是：一、根据清代档案文献，对江苏、浙江、江西、福建、台湾、安徽、湖北、湖南、广东、广西、山东、河南、山西、陕西、甘肃十五省的厘金奏报逐一进行记录，这些省份自同治八年至光绪三十四年资料比较完整，仅少量补插，即可了解全国厘金总收入90%。二、奉天、四川、吉林三省上报收数不全，通过补插、估计以求实际。三、直隶、云南、贵州三省收入无收数奏报，尚可估计。其全国厘金收数即以上述二十一省为统计对象，新疆、黑龙江二省除外。其统计结果如表3。[25]

这个统计数据表明，从同治八年到光绪三十四年，全国厘金收入总数最低为一千四百万两，最高为二千一百万两。就统计依据而言，罗氏的数据大多可征诸文献档案，即使其估计数，也有一定的文献记载可资参考，并非主观杜撰。是以后人论及清代厘金收入，无不以罗氏之数据为准。但引用者往往只根据罗氏的这个统计表，但没有注意罗氏在著作中特别提及的征收经费坐扣问题。罗氏指出，十八省中不列征收经费于厘报中的有江苏、福建、广东、山西、江西、山东、河南、四川、云南九省，数额当在七八十万至百万两之间。[26]如果将此数计入在内，同期全国厘金收入当在1500万至2200万两。

罗氏的统计数据主要问题有二，一是所采集的数据限于当时的工作条件，仍有不少遗漏；二是光绪十三年以后的洋药厘金收入数据的处理。关于第一点，我将在下文具体叙述，这里着重讨论第二个问题。

光绪十三年洋药改由海关税厘并征以后，洋药厘金例由海关征收，再由海关转拨厘局。因此，罗玉东批评《光绪岁计表》的统计口径归类不一致，“闽浙两省之洋药厘金在光绪十三年改由海关代征后，其税款即由海关转拨厘金局，就本省而论，是为一部分厘金收入，就全国税收分类而言，则应归入海关之税项

表3　罗玉东“历年全国厘金收数”估算表

（单位以1000两计）

年次	十五省收数①	直隶云贵三省收数估计	奉天吉林二省收数估计	全国收数
		最底　最高	最底　最高	最底　最高
同治8年	13657	410—580	460③	14527—14697
9	14595	410—580	458③	15463—15633
10	14494	410—580	413③	15317—15487
11	14301	410—580	411③	15122—15292
12	14873	410—580	434③	15717—15887
13	13959	410—580	413③	14782—14952
光绪元年	13455	410—580	430—530	14295—14565
2	14077	410—580	430—530	14917—15187
3	12677	410—580	430—530	13517—13787
4	12552	410—580	430—530	13392—13662
5	13599	410—580	480—580	14489—14759
6	13932	410—600	480—580	14822—15112
7	14630	410—600	480—580	15520—15810
8	14120	410—600	480—580	15010—15300
9	12462	410—600	480—580	13352—13642
10	12775	500—800	626③	13901—14201
11	13007	500—800	506—536③	14013—14343
12	13443②	500—800	536—566③	14479—14809
13	14525②	500—800	595—625③	15620—15950
14	13529②	500—800	518—548③	14547—14877
15	13226②	500—800	529—559③	14255—14585
16	13384②	500—800	610—640③	14494—14824
17	13254②	500—800	544—574③	14298—14628
18	13417②	500—800	557—587③	14474—14804
19	13044②	500—800	554—584③	14098—14428
20	13089	500—800	480—580	14069—14469
21	15314	500—800	485—585	16299—16699
22	14980	500—800	487—587④	15967—16367
23	15070	500—800	501—601④	16071—16471
24	13884	500—800	574—674④	14958—15358
25	12819	500—800	589—689④	13908—14308
26	14501	500—800	512—612④	15513—15913
27	15248	500—800	609—709④	16357—16757
28	15214	500—800	638—738④	16352—16752
29	16322	500—800	697—797④	17519—17919
30	17044	500—800	698—778④	18242—18622
31	16390	500—800	700—1000④	17590—18190
32	16728	500—800	926—1026④	18154—18554
33	17146	500—800	1500—1900	19146—19846
34	18417	500—800	1500—1900	20417—21117

①十五省是江苏浙江安徽湖南湖北江西福建广东山西山西河南甘肃四川及广西。历年福建茶税收入及光绪十三年后闽浙两省洋药厘金收入皆除外。②台湾厘金在内。③本年奉天厘金用实际收数。④本年吉林厘金用实际收数。

下，如主张不应与厘金合计，则两省皆应提出，而该表于福建则提出，于浙江则不提出。”但罗氏在编制全国厘金收数表时，仅海关转拨给厘局的洋药厘金又复统计其中，而未转拨的洋药厘金又未行统计。这就发生了一个问题：清代厘金收入是按照征收机关统计，还是按照税收性质统计。如果按照征收机关进行统计的话，由海关转拨给厘局的一部分洋药厘金应该剔除；如果按照税收性质统计的话，海关洋药厘金收入应该全数归入厘金收入。按照罗氏的统计口径，只是将由厘局经手支放的洋药厘金统计在内，如果海关代征的洋药厘金系全数拨回厘局，统计结果自然没有多少差异，但实际情况并非如此。海关代征的大部分洋药厘金直接交由清朝中央政府，而拨回各省厘局的只是极少数。以浙江省为例，光绪十五年拨补 40 万两，以后至二十二年每年拨补 20 万两，二十三年拨补 5 万两后完全停止，而同期浙海关洋药厘金收入常年在 40 万两以上。福建拨补的洋药厘金也由每年 40 万两递减至 3 万两，二十九年以后完全停止，而同期闽海关的洋药厘金收入远远高于 40 万两。江苏每年拨补十余万两，而税厘并征以后的洋药厘金常年在一百余万两。[27]因此，光绪十三年洋药税厘并征，由于在海关统捐，避免了大量的偷漏，不仅使洋药厘金收入大增，而且改变了洋药厘金收入在中央与地方的分配关系，但洋药厘金的性质没有改变。以后的土药统捐情况也差不多，我们不能以清廷直接派出土膏统捐大臣统收，就只统计拨补各省的土药厘金，而不计及直接解缴中央政府的土药厘金收入。

虽然罗氏的统计存在疏漏之处，但是，罗氏毕竟提供了晚清大量第一手的厘金数据，为后人的进一步研究打下了扎实的基础，功不可没。

三、对罗氏统计表再评估的数据与方法

（一）罗玉东掌握的各省厘金报告表补遗

罗玉东将其所利用的各省奏报数据曾编列表格，为了说明我的再评估之数据何以会与罗氏发生差异，谨编制下表，其补缺年份栏即为新发现的数据。

表 4　现存清代各省厘金报告年份表

省别	奏报起迄年份	报告不全年份	报告全缺年份	补缺年份
福建	咸丰 3 年—光绪 33 年	光绪 2，13，26	光绪 22	光绪 2，13
四川	咸丰 6 年—光绪 34 年		同治 13，光绪 1—6，24—27	
河南	咸丰 8 年—光绪 34 年	光绪 19，34		光绪 19
陕西	咸丰 9 年—光绪 34 年		咸丰 10，11，同治 1—5，光绪 15	咸丰 8—11，同治 5，光绪 15，19，宣统 1
山东	咸丰 10 年—光绪 34 年		光绪 1—7，15，30—33	光绪 1，2，30—33
山西	咸丰 10 年—光绪 34 年			咸丰 9
广东	咸丰 11 年—光绪 34 年	同治 1，10；光绪 22，25，33	同治 2—7	咸丰 8，9，10，宣统 1
广西	同治 2 年—光绪 34 年		同治 3，10，12，13，光绪 1—4，6，10，12，15，17，18，23，24，28	同治 3，10，13，光绪 1—4，6，12，17，18，23，24，28
浙江	同治 3 年—光绪 33 年	同治 12，光绪 5，29		光绪 29
奉天	同治 4 年—光绪 29 年	光绪 8，25，26，28		咸丰 6—同治 3，光绪 8
江西	同治 7 年—光绪 33 年			咸丰 5—10
江苏	同治 8 年—光绪 34 年	光绪 2，6，7，14，15		
安徽	同治 8 年—光绪 34 年	光绪 6，13，22，26		光绪 6
湖北	同治 8 年—光绪 34 年	光绪 12，16，29，32，34	光绪 11	
甘肃	同治 8 年—宣统 1 年	光绪 17，20，21，23，24	光绪 13	光绪 13，17，19，20，21，23，24
直隶	同治 10 年—光绪 4 年			
湖南	同治 12 年—光绪 34 年	光绪 2，8，28		咸丰 5—12，光绪 8
新疆	光绪 7—8 年			
台湾	光绪 12—19 年	光绪 12，17		光绪 12，17
吉林	光绪 22 年	光绪（24），31		光绪 31

需要说明的是，这里补缺年份栏所做的补遗，只是罗氏所知道的缺漏报告，或者所列起报年份以前的报告，尚有罗氏未列出但其统计表中显然遗漏的数据，如山西坐贾药料厘及充公厘，光绪十七年以后的收入原表（《中国厘金史》第 110 表）均未列出，陕西光绪二十八年以后的潞盐加价及本省所收潞盐厘金原表（第 117 表）亦未列出。

（二）奉天、吉林、黑龙江厘金收入估计

东三省厘金收入十分杂乱，难以厘清。故罗玉东先生只能根据其掌握的基本数据进行估算。根据他的估计，同治年间，三省总收数在 40 多万两；光绪元年到二十二年，大体在 60 万两以下；光绪三十年以前，不超过 80 万两；三十一、二年按最高收数估计为 100 万两，三十三、四两年最高不超过 190 万两。

奉天部分，罗氏所列有“同治四年至十三年奉天厘捐收数”、“光绪十年至十九年奉天厘捐收数”、“奉天省历年各城日捐厘捐收支”（同治四年至光绪二十九年）、“奉天营口七厘货捐历年收支”（光绪三年五月至二十四年十月）、“奉天铁岭开原等处斗秤厘捐历年收支”（光绪七年至二十九年）五表，已属不易。但其“奉天历年各城日捐厘捐收支”实际应为省城日捐厘捐收支，原表缺光绪七（误为八）、二十五、二十六、二十八年数据，现可补入咸丰六年至同治三年、光绪七、二十八年数据。“奉天省营口七厘货捐历年收支”原表缺光绪四至七年、八至十年数据，现可补入光绪五年、九年数据。“奉天铁岭开原等处斗秤厘捐历年收支”原表缺光绪二十、二十一、二十三、二十五至二十八年数据，现可补入二十、二十一、二十三年数据。“光绪十年至十九年奉天厘捐收数”当为奉天省外货捐收数，其中若干数据亦须照档案原件增补调整。根据上述各表汇总统计，同治至光绪二十年以前，奉天厘捐收入常年在七八十万两，个别年份超过 90 万两。如计入各种非厘似厘之款、光绪十七年（1891）以后每年约十余万两的土药厘金以及约 15 万的盐厘，[28]奉天厘捐在光绪年间的常年收入当在 110 余万两。而二十三年户部电询，奉天仅以 182000 余两报之。[29]依克唐阿任盛京将军以后，大力整顿捐税，至二十四年，奉天捐税收入增至 160 余万两。[30]即使经过庚子之变，二十七年厘金收入达 893000 余两，二十八年收入近 126 万两，[31]二十九年征银 1523600 余两。[32]嗣因日俄战争影响，改变截报日期，三十年至三十一年六月共收 1852737 两。[33]三十一年六月至次年六月，各项收入猛增至 3825657 两。[34]

吉林部分，罗氏仅列“吉林省历年七厘货捐收支”（光绪二十二至三十二年），该项厘捐实系省城厘捐，光绪十八年六月以前采取包捐，此后改为官捐，现可补入十八年六月至二十一年及原表缺载的三十一年收入数据。其煤厘收入年仅数百两，可从略。罗氏未计入吉林厘捐的重要收入为咸丰五年开办之山海土税，光绪六年开办的秧参税以及各厅镇市集征收之斗秤捐，此外尚有光绪十一年开征的土药厘捐每年三万至十余万两。上述各项加上包捐货厘，吉林厘捐在光绪十八年以前收入大致在 10 万至 15 万两。实施官征货捐后，厘捐收入逐渐突破 30 万两，光绪三十一年已达 60 万两，三十二年超过 70 万两。

黑龙江部分，罗氏未提供统计资料。但清档中有光绪十一年创办烟厘、斗秤二捐以后至三十三年的比较完整的统计数据，最低收数不足万两，最高收数达九万两以上。光绪二十二年推行木植、山货皮张两税，二十五年报收 3620 两。[35]光绪三十年推广一成货捐以后，烟厘斗秤收入不复重要。据次年度报告，各该城镇共收一成货捐京钱 1034865 吊 895 文，共收木植税京钱 261347 吊 29 文，共收山货皮张税京钱 19415 吊 832 文，共收烟灯捐京钱 22247 吊 100 文，共收烟膏捐京钱 2020 吊 373 文。以上五项，统共收京钱 1339896 吊 229 文。除划提一成五经费京钱 200984 吊 434 文外，实存正款京钱 1138911 吊 795 文，按照市价易银 347229 两。[36]次年度五项收入更增至 1839101 吊，[37]折合银已突破 50 万两。

根据上述分析，罗氏对于东三省的厘金收数显然大大低估了。咸丰五年至十一年，奉天、吉林日捐货捐加上吉林山海土税两项，每年收入约在 10 万两左右。同治年间，仅奉天省外货捐收入即达 40 万两，省城日捐厘捐也常年超过 40 万两，合之吉林之收入，当已接

近90万两。光绪十一年，黑龙江开办厘捐，奉、吉二省进一步推广厘捐，至光绪十七年以前，三省厘金总收数当达100万两，如计入15万两左右的盐厘，总数接近120万两。光绪十七、十八年，奉天开征土药厘金，吉林省城厘捐改由官征，二十四年奉天厘金经整顿激增至160余万，由此我们可以估计，光绪十七年至二十五年，东三省厘金收入最低为140万两，最高估计可达190万两。庚子以后，我们可以根据相关数据作出比较接近事实的逐年统计。

表5　光绪二十六至三十二年东三省厘金收数估算表

单位：库平两

年份	奉天	吉林	黑龙江	合计
光绪二十八年	893000	450000	80000	1423000
光绪二十九年	1260000	550000	90000	1900000
光绪三十年	1523600	620000	347229	2480829
光绪三十一年	1852737	730000	500000	3082737
光绪三十二年	3865757	750000	550000	5165757

总之，由于厘税的整顿与改革，日俄在东三省的争夺与战争以及东三省建省的财政准备等因素，东三省成为国内厘金收入增长最快的地区。即使剔除罗玉东未作估计的黑龙江厘收，奉天、吉林两省的收入超过了原估数的一倍以上。光绪三十三年，东三省改革盐务，盐厘总收入估计约达100万两左右。[38]以此估计，东三省在三十三年以后，厘金总收入保持在五六百万两之间应无疑义。

（三）直隶、云南、贵州三省厘金收数的估计

这三省的厘金资料十分缺乏。罗玉东估计收入大体在40至80万两。我们可以根据新发现的史料，作出更为接近事实的估算。

直隶厘金仅天津、大名两府征收，收数档案资料不详。天津义馆在同治十年以前平均每年仅收二万两，全数作为芦团练勇之用。同治十年二月改设厘捐局，自同治十年二月起至光绪四年年底止，共收银518900两，共支银538639两，用于大沽北塘海口炮台营垒各项开支。[39]平均每年收入约六万余两。大名厘局所抽厘金均解大名道，收数不详。光绪十一年李鸿章奏，天津、大名两处设局抽收百货厘捐，每年约收银十万余两，[40]是大名厘局年收仅三四万两。光绪十一至二十年间直隶厘金收入在13至30万不等。[41]据袁昶调查，直隶省厘金光绪初年报部银只有六七万两，光绪七年共收银154796两，十三年共收银143224两，十四年共收银134847两，二十二年共收银141100余两，实计天津厘局岁收银十三万两，大名厘局岁收银一万余两（其中当有拨入外销款）。[42]李希圣《光绪会计录》记载光绪十九年共收银276299两，但二十三年户部电询，直隶仅报收184000余两。[43]

其贵州部分，现存有关资料记载，光绪初约收十五六万两，[44]十一至二十年间大体在十二万两。[45]二十三年户部电询，报收25万两。[46]二十九、三十两年收入为三十六七万两，为最旺之年份，系因土药畅行之故。宣统元年，收16万余两，宣统三年预算仅15万有奇。[47]

其云南部分收入，财政说明书载“光绪初年，规模略备，每年收数约得银三十六七万两”，[48]罗玉东或以高于后来之收数，改为二十六七万两。其实系因“光绪九年经藩司唐炯另订新则，将原应抽厘各货删除十分之三，收数锐减”，而非记载错误。光绪十七年土药厘金另行专报，我整理了该年起到三十二年的奏报，光绪二十三年以前大约在三四万两，二十四至二十八年在14至19万两，二十八至三十二年间，有三年在21万至26万之间。参以罗玉东提供的其他数据，我们可以估计，云南厘金收入在同治年间，约在20万两，光绪九年以前在三十六七万两，光绪十年以后，依刘岳云的数据，最高为27万余两，最低为21万余两，其中土药厘金为三四万两，则百货厘金当在17万至23万之间，折衷以20万计算。二十一年收入301940余两；二十三年报收323000余两，当年土药厘金收入43997两，则货厘收入约在27万余两。自光绪二十三年奉饬整顿后，核计二十四年份征收570540余两，比较二十一年份加增268600余两；二十五年份征收563400余两，[49]二十六年收522800余两，二十七年收531600余两，[50]根据五个年份实报总收入测算，光绪二十三年以前土药厘金约占总收入的12.38%，二十四年以后三年分别为31.4%、28.13%、26.37%、26.6%，考虑到比重下降趋势，未报总收入的

年份厘金以 25% 比例估算。以此推算，二十七年至三十二年，在 70 万至 100 万两。三十四年实行禁烟，药厘全无，但三十四年收数仍得正厘银 326620 两。[51]

将上述数据汇总，编制估算表如下，其中唯直隶省光绪二十四年以后无数据参考，只能按其收数常年收数 20 万两递增估计。

表 6　直隶、云南、贵州三省厘金收数估算表

单位：千两

年代	直隶	贵州	云南	合计
同治	70	130	200	400
光绪 1—10	200	150	360	710
光绪 11—22	200	150	250	600
光绪 23	184	250	323	757
光绪 24—28	200	300	550	1050
光绪 29—34	250	350	700	1300
宣统	300	150	326	776

这个测算表基本排除了最高收入的数据，以之评估罗氏对该省最低收入的估计，除对同治年间三省收入估计略有偏高外，光绪以后的三省收数估计均过低，光绪二十四年以后三省的最低收入也超过了罗氏的最高估计数。

（四）察哈尔茶马厘、库伦厘金和出口统捐、归化城和热河厘金

罗氏统计表中尚缺漏察哈尔茶马厘金及库伦、归化城和热河厘金。

察哈尔茶马厘金从咸丰十年起征至光绪三十三年止，历年都有收入报告，我已作了系统整理，每年收入由最初的一万余两增加到七万余两。

外蒙厘金开征于光绪三十年在库伦开办，次年改办出口统捐。厘金收数不详，其出口统捐，据光绪三十四年库伦办事大臣延祉奏称，库伦统捐创办迄今四年之久，综计实征正款银十三万两有余。[52]该四年奏报完整。

归化城厘金收入由该副都统衙门自收自支，起于何时不详，难以列入再估统计表，根据宣统三年、四年财政预算，年收入在八九千两，数目不大。

热河厘金始征于光绪三十二年，亦由该都统衙门自收自支，未见奏报。宣统三年预算收入 66553 两有奇，即以每年 66000 两估入。

（五）土药厘金收入

光绪十三年洋药税厘并征以后，清政府对于土药厘金的整顿力度也大大加强。除提高土药厘金税率外，还要求各省将土药厘金分别开报。罗氏各省统计表中，未将这些分别开报的土药厘金收数统计在内。各省分别开报鸦片厘金的奏折情况如下:

山东自光绪十三年六月起开报至光绪三十一年四月止，缺十八、十九、二十二、二十五年报告。

河南洋土药税仅有二十三年、二十八年部分奏报。

直隶土药落地税自光绪十七年九月起报至三十年止，缺二十四至二十七、二十九年奏报。

四川土药税仅存光绪十七至十九年、二十年至二十二年两份奏报。

云南土药厘金自光绪十七年起开至三十二年止，缺二十一、二十五两年奏报。

奉天洋土药捐自光绪十四年四月开征至三十一年三月止，缺十九、二十年奏报。

吉林洋土药捐自光绪十一年五月起至三十二年止，缺十九、二十四、二十五、二十七、二十八、二十九年奏报。

徐州土药厘捐自光绪十七年四月开办至三十年止，缺二十八年奏报。

浙江土药厘金自光绪十七年至三十年止，缺二十二、二十三、二十六、二十七、二十九年奏报。

安徽土药税厘仅有光绪二十五、二十六、三十年三份奏报。

甘肃土药厘金自光绪十六年开办至三十年止，缺十九、二十二、二十三、二十六、二十九年奏报。

上述数据，以及清季两湖皖赣两广推行的土膏统捐收入，须在再评估中计入，其缺漏处采用取上下年收入平均数插补和估计数补入。

（六）新疆厘金收入

新疆厘金早年收入不详。迪化州咸丰九年十一月试办烟厘，一年收入制钱一万余千串。[53]塔尔巴哈台咸丰十年初办茶税厘仅四个月，收入即达二万串。[54]迪化开征货厘一年，收入十万余串。[55]据此推算，在新疆地方动乱以前，年收厘金至少在 20 万两以上。光绪四

年左宗棠平定新疆以后，在各地设局抽厘，自四年秋至五年夏，不足一年，抽厘即达 18 万两有奇。[56]光绪七年收库平银 248255 两，八年（1882）上半年收 169410 两，除开支局费共 63922 两外，余款俱拨充防军善后经费。[57]下半年以伊犁条约定免征俄人在疆省贩运税厘，遂停征厘税，部定年拨二十万以抵饷。十年，新疆建省，刘锦棠复征华税，年征二万至五六万不等。十八年，陶模以扣除二成经费，所余无几，奏准裁撤。二十三年报部收入仅二千余两，当为坐厘收入。[58]二十八年，以摊还庚款，复征华税。三十四年改征统税后，年收十七八万两，而征收经费占四分之一至三分之一。宣统元年（1909）遂试行包税之法。有关新疆历年厘金的收入，将根据上述资料酌情予以插补。

（七）洋药厘金的数据处理问题

洋药厘金收入，在税厘并征以前，由各省开报，税厘并征以后，则由海关报告。现有光绪十三年至宣统二年的完整报告，惟光绪十三年镇江关二十多万两的洋药厘金与洋药税合报，难以分析，[59]可取下两年收入平均数代入。在再评估全国厘金收入时，为避免重复计算，将剔除罗玉东统计表中由海关拨补各省厘局的洋药厘金。

（八）货币标准问题

清代币制十分复杂，清人于汇总厘金收入时有将银两、银元、钱文分别统计者，亦有仅按银两统计者，然于银两平色差异却往往忽略不计。罗玉东曾将各省厘金收支所用货币种类列表，兹根据笔者的研究补充编列下表 7。

罗玉东在统计各省厘金收入时，已经充分考虑到银两平色差异和银钱波动情况，在没有大的出入情况下，所有补充数据，一律根据罗玉东提出的标准补插。需要说明的是，台湾茶脑厘金采取包捐办法，每年征六八番银 137000 元，既以六八名银元，可见其库平两的折算率为 68％。奉天所用东钱，系短陌钱，其折算制钱数在 160 文至 164 文之间。罗氏因未找到其银价，未将该省钱文收入统计在内。奉天东钱各属行市不一，光绪三十二年盛京将军赵尔巽奏称，锦州府所属市平银每两易东钱 7700 余文至 8700 余文不等，其余各处则皆较

表 7　各省厘金收支所用货币种类表

省别	货币种类		
江苏	库平银	钱	银元
浙江	库平银	钱	银元
安徽	湘平银及库平银	钱	
江西	库平银	钱	
湖北	市平荆沙银	钱	
湖南	湘平银		
福建	库平银		
广东	洋例银		
广西	洋例银		
山东	库平银	钱	
河南	库平银		
山西	库平银		
直隶	库平银		
陕西	库平银		
甘肃	库平银		
四川	库平银	钱	
台湾	库平银		银元
奉天	库平银	东钱	
吉林	库平银	市钱	
黑龙江	库平银	京钱	
察哈尔	库平银		
库伦	市平松江银		

昂，酌中定价，以东钱九千文合库平银一两，俾照划一。[60]故奉天东钱收入可照此银价折算统计。黑龙江斗秤捐收京钱，其银价根据提供兑换银数的有关年份奏报测算，波动非常剧烈，光绪二十年高达 17485 文，二十四年为 6656 文，二十八年为 3804 文，二十九年为 3710 文，三十年为 3349 文，三十一年又激增至 8973 文（而同年一成货捐等五项收入奏报京钱却按 3280 文折银），三十二年突降至 4505 文，三十三年升至 4821 文，未提供兑换银数的其余各年奏报，我暂以 4500 文折算。[61]吉林市钱，罗玉东以 3000 文折合库平一两，可能是经验估计值，光绪十二年，部定吉林山海土税所收市钱，以 3530 文作银折交，[62]这是官方认定的折算率，有关吉林的数据将根据这个折算率进行调整。库伦采用的市平松江银，可能是在恰克图与北京贸易期间形成的一种采用北京市平松江银的银两结算制度，据戴建兵

研究，松江银的成色作九七六，实际上仅九七二，[63]高于银炉所定纹银成色 4%，[64]其市平标准不详，有六厘、七厘京市平，略高于库平，库伦收入不多，所收厘金径以库平折平折算，距事实不会相距太大。

四、厘金收入分类统计与总收入统计

（一）百货厘金

厘金开征之初，多数省份不分类报告，因此，我们在统计百货厘金收入时，只能根据报告的情况，将未明确分类的收入概归入百货厘金进行统计，厘金中的其他收入以及甲午战争以后加增的茶糖烟酒等加厘一并计入。本项统计列两份表格，一为清末十七省区百货厘金各省历年报告数统计表（表 8），一为百货厘金总收入估算表（表 9）。表 8 所提供的数据是各省有明确奏报数字，仅少数年份缺漏有条件采取插补方法加以补全者。在表 8 基础上，我们再根据有关资料和推测，对全国历年百货厘金收入作出估算。

江苏厘金收入在同治八年以前每年收入的估计数，大约在 230 万两，其依据是同治四年李鸿章奏称，同治元年四月至三年六月，已报部者即达 640 余万两。[65]该奏报仅含苏、沪两局的收入，每年为近 200 万两，加上金陵局和淮北、徐州厘局的收入，保守估计当有 30 万两。咸丰年间收入无参考数据，暂以每年递增 30 万两估计。

浙江厘金同治三年至十一年已经按八年总收入平均计算，因此，同治二年亦可以此数计入。考虑到咸丰八年石达开入浙、咸丰十一年太平军攻入杭州，浙江处于战争状态，厘收以减半估算。咸丰四年至八年的收入无参考数据，暂以每年递增 10 万两估计。

安徽厘金同治七年以前无参考数据，朱东安先生言同治初皖南徽州六县每年即可获厘、捐各款 60 万两，[66]未知所据。暂估计为每年 50 万两收入。

江西厘金缺咸丰十一年至同治二年奏报，据庞百腾的资料，从 1860 年 7 月到 1864 年 8 月总收入 796 万两，平均每年在 199 万两。[67]此数远高于历年奏报收入，但并非毫无依据。据刘坤一同治九年奏报，江西“自咸丰十年五月起至同治三年六月止，共解过江南大营厘

表 8　清末十七省区百货厘金历年报告数统计表（咸丰三年至宣统元年）　　单位：库平两

年份	江苏	浙江	安徽	江西	湖北	湖南	福建	台湾	广东	广西	山东	河南	山西	陕西	甘肃	四川	察哈尔	合计
咸丰三年	400000																	400000
咸丰四年	900000	400000								100000								1400000
咸丰五年	1300000	600000	100000	349771	500000	536937				300000								3686708
咸丰六年	1700000	800000	300000	846362	1000000	715892				400000						518791		6281045
咸丰七年	2000000	900000	400000	846362	1100000	715892				400000						518791		6881045
咸丰八年	2300000	1000000	500000	846362	1300000	900000	4052		236000	495880		60400		253175	102612	518791		8517272
咸丰九年	2300000	1000000	500000	846362	1477000	1100000	69148		472524	495880		121149	95980	248350	123134	518791		9368318
咸丰十年	2300000	1000000	500000	846362	1206000	1640000	125631		552963	495880	21333	91743	89483	162807	273957	518791	303	9825253
咸丰十一年	2300000	1000000	500000	2400000	1391000	2040000	188668		436659	495880	16527	51567	74278	148917	270000	518791	72	11832359
同治元年	2300000	1000000	500000	2400000	1782000	2440000	339502		800000	495880	32257	48805	71386	49000	270000	518791	663	13048284
同治二年	2300000	2130000	500000	2400000	1697000	2840000	275139		800000	520892	44216	34939	71736	49000	300000	518791	663	14482376
同治三年	2300000	2130823	500000	1306425	1579000	2450000	215742		800000	790371	50549	55673	70024	49000	300000	518791	755	13117153
同治四年	2300000	2130823	500000	1306425	1550000	1900000	849947		800000	775063	54668	57388	76905	49000	52000	518791	827	12921837
同治五年	2300000	2130823	500000	1306425	1550000	1800000	992572		800000	608114	67186	46888	76995	49031	52000	518791	360	12799185
同治六年	2300000	2130823	500000	1306425	1550000	1700000	796583		800000	614246	44176	50832	59730	102942	52000	518791	587	12527135
同治七年	2300000	2130823	500000	1398352	1550000	1600000	805166		800000	778458	46939	70646	70357	204664	52000	518791	609	12826805
同治八年	2566130	2130823	514985	1153925	1502288	1500000	739846		753894	676053	43920	76623	82266	196275	52133	518791	417	12508369

续表 8

年份	江苏	浙江	安徽	江西	湖北	湖南	福建	台湾	广东	广西	山东	河南	山西	陕西	甘肃	四川	察哈尔	合计
同治九年	2710771	2130823	602720	1288188	1662493	1400000	758749		972022	700967	37153	89716	68382	226495	222809	518791	417	13390496
同治十年	2895133	2130823	511993	1164640	1665948	1400000	746515		906843	724317	40306	87248	64167	243496	237814	518791	417	13338451
同治十一年	2683388	2130823	575938	1121449	1667554	1400000	743651		909588	700941	43655	79662	67045	241671	255866	518791	481	13140503
同治十二年	2423470	2034280	583428	1332927	1670247	1442748	1033440		964093	718252	45558	87520	68627	245598	394043	518791	481	13563503
同治十三年	2207260	2015352	575070	1172175	1451725	1276850	926369		856960	735563	38231	75936	63965	266674	444795	637051	544	12744520
光绪元年	1890913	1955215	557657	1154498	1416682	1305671	814462		828145	714906	35822	80358	63539	325567	421530	650605	537	12216107
光绪二年	2037383	2099393	433507	1250533	1487967	1168555	827239		993690	673921	29830	67604	59848	343131	420556	634328	394	12527879
光绪三年	1791463	1659627	357044	1133414	1194860	1031438	1024412		875789	674201	57083	63775	42569	264652	387310	674709	477	11232823
光绪四年	2107253	1656752	335006	1137904	1071203	1006561	1004538		774486	500903	57083	78462	29208	204244	351126	688102	434	11003265
光绪五年	2240047	1965295	455405	1290222	1374217	1047541	820278		850674	659845	57083	90118	44520	250064	361831	627243	417	12134800
光绪六年	2172809	2174653	540396	1230741	1437816	1274415	800559		853840	629608	60906	90340	40959	244191	357279	795562	410	12704484
光绪七年	2166862	1932745	579497	1331972	1544845	1396626	869486		1009121	754941	56912	98585	49003	267066	357821	570282	404	12986168
光绪八年	2008184	1838368	507957	1257039	1351920	1293385	814948		960980	576573	27329	97458	31163	262922	353486	579130	421	11961263
光绪九年	1958080	1515715	494701	1083109	1174576	1203232	746681		1028496	645420	31227	91161	56992	296938	453286	440161	378	11220153
光绪十年	2139049	1735677	438759	973899	1225565	1228702	687769		1073134	691499	29308	86224	62908	319314	388470	466373	425	11547075
光绪十一年	2123220	1756084	398071	870818	1500935	1127722	720878		1020460	737577	26862	85662	72326	321373	340862	474614	429	11577893
光绪十二年	2053964	1556840	434090	1071318	1500935	1263401	726271	133548	1114049	555959	29969	88510	54480	298927	343874	519256	514	11745905
光绪十三年	2337999	1763586	285664	1095514	1520673	1381531	808000	188327	1475627	617213	30844	70903	62427	354772	376916	456536	416	12826948
光绪十四年	2032601	1635723	490383	1071529	1039523	1259810	767998	197913	1577455	611014	20489	61491	67416	322834	339970	486064	606	11982819
光绪十五年	2212550	1657671	388207	837077	1105909	1155561	752115	191307	1587412	592949	58148	65228	64753	294258	295146	411003	580	11669874
光绪十六年	2283453	1462564	381872	1008524	1352673	1075085	794919	201960	1563190	736212	44900	64971	68068	320874	290984	431141	490	12081880
光绪十七年	2159360	1750262	347857	1005509	1128509	1009274	771568	177546	1383984	578266	33237	64030	53422	283836	268099	361775	441	11376975
光绪十八年	2290673	1651356	351017	968217	1156410	1080038	796250	183860	1585887	581728	43592	64265	50803	261808	252105	335633	466	11654108
光绪十九年	2227459	1547244	368683	931775	1109661	1002193	719766	183051	1428071	477924	40515	53742	53716	249004	229360	397282	566	11020012
光绪二十年	2439576	1702013	385911	916318	1129738	1000639	699834		1463279	547816	49418	58901	51390	268602	229184	397257	570	11340446
光绪二十一年	3370008	2045270	416023	990400	1159014	1080294	853332		1846114	513040	49364	65409	57166	291425	163998	391826	381	13293064
光绪二十二年	3185963	1793940	216105	962282	1303855	1163204	845980		2303960	547221	85033	91368	59324	408775	193673	459873	369	13620925
光绪二十三年	2931806	2008850	415099	1002195	1195969	1224825	861280		1536176	534502	90802	95697	58554	486936	216353	504330	371	13163745
光绪二十四年	1795080	2152874	419737	1075288	1188774	1357755	780886		1515520	562745	89632	86978	38431	436385	216576	459954	302	12176917
光绪二十五年	1002410	2211516	415175	1018523	1271854	1239869	713446		631498	532257	77958	84352	56840	419869	224659	459954	140	10360320
光绪二十六年	3393609	1967312	263332	854607	1551053	1378221	322436		1029723	550135	57698	77036	36949	388101	170675	415577	616	12457080
光绪二十七年	3632905	2073411	457866	932567	1562095	1309178	685664		1472384	690842	72149	78650	70736	412637	195066	415577	968	14062695
光绪二十八年	3542040	1991936	441262	1310091	1738999	1358806	632403		1439420	591977	106883	74488	274738	539393	205905	438466	663	14687470
光绪二十九年	3713838	1742621	483928	1708436	2071366	1357554	342945		1467297	616817	157476	112420	207838	550855	211444	438466	22594	15205895
光绪三十年	3601846	2081833	452667	1879867	1975265	1273766	793695		1570284	897544	205508	186233	206387	480231	190577	438466	24082	16258251
光绪三十一年	3733259	2074231	461438	1694323	1383354	1275658	915826		1500831	897809	200000	189321	212673	464335	164266	438466	20355	15626145
光绪三十二年	3676208	2050600	493111	1783722	1707845	1292405	946266		1503273	606199	170000	200601	214890	481374	579802	438466	20351	16165113
光绪三十三年	3503652	2125370	535290	1686839	1705603	1319375	790907		1538661	898379	135509	217373	195546	455786	584135	438466	20000	16150891
光绪三十四年	3845654	2120000	453452	1686000	1615119	973289	790000		2769636	968152	116668	217000	246881	518463	611981	657000	20000	17609295
宣统元年	3840000	2120000	453000	1686000	1615000	973000	790000		3172158	981425	116000	217000	246000	499014	659077	650000	20000	18037674

表 9　清末全国百货厘金历年收入估算表（咸丰三年至宣统元年）　　　单位：库平两

年份	十七省区合计	直隶	云南	贵州	奉天	吉林	黑龙江	新疆	库伦	热河	总计
咸丰三年	400000										400000
咸丰四年	1400000										1400000
咸丰五年	3686708					7932					3694640
咸丰六年	6281045				23282	7932					6312259
咸丰七年	6881045				179022	68108					7128175
咸丰八年	8517272	10000			173111	69964					8770347
咸丰九年	9368318	20000			160187	69964					9618469
咸丰十年	9825253	20000	100000	100000	162072	69964		10000			10287289
咸丰十一年	11832359	20000	100000	100000	161906	69964		10000			12294229
同治元年	13048284	20000	200000	130000	166565	69964		10000			13644813
同治二年	14482376	20000	200000	130000	144624	69964		10000			15056964
同治三年	13117153	20000	200000	130000	131581	69964		5000			13673698
同治四年	12921837	20000	200000	130000	547098	69964					13888899
同治五年	12799185	20000	200000	130000	565395	69964					13784544
同治六年	12527135	20000	200000	130000	615553	67989					13560677
同治七年	12826805	20000	200000	130000	652084	67989					13896878
同治八年	12508369	20000	200000	130000	446062	67989					13372420
同治九年	13390496	20000	200000	130000	572460	67989					14380945
同治十年	13338451	70000	200000	130000	511702	67989					14318142
同治十一年	13140503	70000	200000	130000	509197	67989					14117689
同治十二年	13563503	70000	200000	130000	536560	67989					14568052
同治十三年	12744520	70000	300000	130000	511921	67989					13824430
光绪元年	12216107	100000	360000	150000	504168	67989					13398264
光绪二年	12527879	100000	370000	150000	627142	67989					13843010
光绪三年	11232823	100000	350000	150000	676002	67989					12576814
光绪四年	11003265	100000	350000	150000	675679	67989		100000			12446933
光绪五年	12134800	100000	350000	150000	680791	101989		200000			13717580
光绪六年	12704484	100000	350000	150000	659350	105029		250000			14318863
光绪七年	12986168	154796	350000	154081	653440	110562		248255			14657302
光绪八年	11961263	150000	350000	150000	654964	107900		169410			13543537
光绪九年	11220153	150000	350000	150000	667785	106139					12644077
光绪十年	11547075	150000	250000	150000	663069	141113		20000			12921257
光绪十一年	11577893	140000	250000	150000	554237	141636	5595	30000			12849361
光绪十二年	11745905	140000	250000	150000	585770	141900	6411	40000			13059986
光绪十三年	12826948	143224	250000	150564	663772	141847	11330	50000			14237685
光绪十四年	11982819	134847	250000	150000	561445	138551	8755	50000			13276417
光绪十五年	11669874	150000	250000	150000	574830	137810	12187	50000			12994701
光绪十六年	12081880	170000	250000	150000	672580	138699	15492	60000			13538651
光绪十七年	11376975	200000	287115	150000	589332	138181	13261	60000			12814864
光绪十八年	11654108	230000	230664	150000	605852	137798	15647	30000			13054069

续表 9

年份	十七省区合计	直隶	云南	贵州	奉天	吉林	黑龙江	新疆	库伦	热河	总计
光绪十九年	11020012	276299	204392	126613	599641	161869	16100	2000			12406926
光绪二十年	11340446	200000	231312	150000	570399	158841	5929	2000			12658927
光绪二十一年	13293064	150000	268332	150000	589102	160363	16279	2000			14629140
光绪二十二年	13620925	141100	244373	150000	599579	218821	19487	2000			14996285
光绪二十三年	13163745	184000	279003	250000	652717	239671	19075	2000			14790211
光绪二十四年	12176917	200000	391388	300000	790398	328539	12830	2000			14202072
光绪二十五年	10360320	200000	404895	300000	831979	359828	21606	2000			12480628
光绪二十六年	12457080	180000	384941	300000	831979	232681	17219	2000			14405900
光绪二十七年	14062695	200000	390112	300000	806274	316337	45575	2000			16122993
光绪二十八年	14687470	250000	593277	300000	846095	345571	28876	100000			17151289
光绪二十九年	15205895	250000	662976	360000	928418	408192	34842	100000			17950323
光绪三十年	16258251	250000	650502	370000	1523600	385196	420046	100000			19957595
光绪三十一年	15626145	250000	545334	350000	1852737	421549	600974	100000	22939		19769678
光绪三十二年	16165113	250000	799185	350000	3865757	667449	571541	100000	64392	66000	22899437
光绪三十三年	16150891	250000	750000	350000	3500000	641292	600272	100000	47211	66000	22455666
光绪三十四年	17609295	250000	326620	350000	3500000	600000	595843	170000	50000	66000	23517758
宣统元年	18037674	300000	326620	160000	3500000	600000	600000	180000	50000	66000	23820294

捐银四百九十二万余两，钱一百九十二万余串合银一百二十三万余两，又历年解济前兵部右侍郎彭玉麟水师银二百一十二万余两，前浙江提督鲍超霆字营银一百五十万余两，记名提督谭胜达、唐仁廉马队银一十三万余两，陕甘月饷银三十二万两，六共一千零二十二万余两。”[68]仅此六项，平均每年即达 200 万两以上，如果加上本省各军及拨解京饷的厘金开支，以及刘于浔一军自收自支的厘金，这一时期江西厘金收入至少在 240 万两以上。

湖北自咸丰七年至同治三年，虽无确切厘金报告，但均有请奖奏报提供上述年份的收入概数，可据以补入。[69]其咸丰五年至六年、同治四年至七年的收数即可以此为参考估计补入。

湖南厘金初创时，计自咸丰五年四月设立厘金局、咸丰六年（1856）三月设立盐茶局试办以来，至七年十二月底止，总计拨解藩库军需局省平银 1079589 两，二丝足典钱 1471025 串 86 文。[70]湘平采用罗玉东的兑换比例，按 104.3 两合库平 100 两，合收库平银 1035081 两有奇；钱价无法采用罗氏采用的江西兑换率，郑友揆先生根据皖南屯溪县资料整理出 1855—1857 年钱价分别为 1660、1698、1274 文合规元一两，[71]则平均数为 1544 文，库平 1 两约合 1575.5 文，钱收合库平银 933688 两，两项共合 1968769 两，按月平均数计算，咸丰五年收 536937 两，六、七两年均为 715892 两。其咸丰八、九两年，以年增 20 万两补入。咸丰十年开办东征局，据同治元年曾国藩奏报，“计自咸丰十年八月开局之日起，截至本年六月底止，共抽收湘平银一百九万六千余两、钱三十万二千余串”。[72]按照上述银折、钱价及月平均算法，以东征厘饷加抽半厘计之，则可估计咸丰十年收数约为 164 万两，十一年为 204 万两。同治三年七月，湖南东征筹饷局裁撤，五年共收湘平银 365 万余两，钱 82 万余串。[73]减去曾国藩奏报数，采用同样方法，我们可以测估同治元年为 244 万两，二年 284 万两，三年 245 万两。四年以后根据其趋势按每年十万两递减补入。

台湾厘金始征于咸丰十一年，建省以前，其收数理论上应归入福建厘金收入。光绪六年起，土药厘金由商包缴年 407000 元，合库平银 276760 两，茶叶、樟脑厘金由商包缴年 137000 元，合库平 93160 两。[74]福建厘金奏报

中并无该两项收入记录。

广东厘金创于咸丰八年四月，设芦包、后沥、白沙三个厘厂，咸丰九年奏报的厘收数即是该三厂的收数，考虑到三厂大抵在四月至八月间设立，八年收数可以九年之半估计。现存同治元年收数 14 万余两，系半年收数，不足为据。据署两广总督瑞麟奏，“本省开办厘务，自咸丰八年四月起至同治元年六月，计共收解厘银一百七十四万八千余两有奇，又前任广东巡抚臣耆龄带兵驻潮，奏明韶州开设五厂，自咸丰十年七月陆续开办起至同治元年六月，共计收解厘银四十八万有奇。”[75]是咸丰八年四月至同治元年六月，广东厘金收数总计 2228000 余两，减去咸丰八年测算数、九年、十年、十一年实报数，则同治元年上半年收数即达 529854 两。因此，即使最保守估计，同治元年广东厘金收入已达 80 万两。同治二年至七年缺报，但其收数仍可估算。据同治三年曾国藩奏，“元年七月起至本年四月止，除留归该省军需局外，实解皖营及浙江军营一百一十万两，若截至八月底，当在百二十万以外。”[76]每年仅解湘军厘金即在 379000 两。曾国藩一直抱怨广东厘饷筹解不力，估计此数不会超过广东厘金之半，因此，该数年收数我们仍可以 80 万两估算。

广西厘金创办于咸丰四年十一月，至八年九月收数未详。八年十月至同治元年，虽无奏报确数，但有数据可供测估。同治六年护理广西巡抚苏凤文奏，自咸丰八年十月开办厘金起，至同治元年十二月止，各卡共收正厘 2121051 两，随收公费银 169684 两，[77]两项共折合库平 2107489 两，平均月收 41323 两，以之估算该五年平均年收数为 495880 两。由此前推，五年至七年，每年当在 40 万两以上。

陕西同治元年至五年，因捻军、回民起义和太平军入陕，各卡厘税抽收无几，或因道路阻滞，不能解运，地方各官就近垫办城防，挪支兵差，难以清理，未据奏报。[78]兹以该省最低报告数 49000 两补入。

甘肃厘金创于咸丰八年三月，据乐斌奏报，咸丰十年土烟厘、税两项收 290004 串，水烟厘银 25589 两，连以前八九两年份，共收土烟厘钱 465542 串，花布等项厘钱 29470 串，水烟厘银 66670 两。[79]这一时期的西北钱价无参考数据，以郑友揆的资料，平均以 1200 文折库平一两，合共收银 479180 两，减十年已知和测算收数 273957 两，八、九两年平均月收 10261.15 两，则八年共收 102612 两，九年共收 123134 两。同治以后，甘肃厘金仍在扩张中，于同治二年、三年增设了外来商贾厘捐和铺户商货厘金，据报告，同治二年十一月至次年十二月，收外来商贾厘捐市平实银 36132 两，三年十月至十二月复收铺户商货厘捐市平实银 8727 两，以此估算，同治二、三年间厘金收数当在 30 万两。同治四年以后，地方糜烂，无厘金收数报告，暂以该省最低收入数 52000 两补入。

四川厘金收入以罗玉东表为基本依据，根据有关档案，改正了表中咸丰八年、同治十二年、光绪七年、十年、十五年的厂厘收入数和光绪十三、十四、二十一年的渝厘收入数，增补了同治十三年至光绪六年、光绪二十至二十七的盐货厘收入，以及光绪二十四年以后可以找到光绪二十四至二十六年、二十八至三十二年的盐厘项下厂厘和渝厘的收入，光绪二十八至三十三年六年货厘收入，通过插补法，我们可以得到比较完整的四川厘金的历年收入。

上述各省光绪末、宣统初未报厘金收数均以最后有报告的年份收数补入。这样，我们就有了以上十七省区自开办厘金以后百货厘金历年收入的基本数据。

未有系统报告收入的直隶、新疆、云南、贵州、奉天、吉林、黑龙江以及蒙古八个省区，需要我们根据有关资料加以补入。补入依据我已在上文作了大致说明，在各年插补时将根据实际资料情况进行调整，不再一一说明。

（二）鸦片厘金

鸦片厘金分洋药厘金与土药厘金两种。洋药厘金光绪十三年以后改由海关统一征收，仅江苏、浙江、福建三省有拨还记录。土药厘金不少省份混于百货厘金奏报，难于分晰，兹就各省、各类鸦片厘金收入汇总统计（见表10）。表 10 未列入八省土膏统捐数。此项统捐始于两湖。光绪二十九年十二月，湖北、湖南合办土膏统捐，三十年一年收入，除湖北提留善后、缉私等经费外，湖北、湖南各留岁额二

十四万两，[80]溢收达 1324897 两有奇。[81]广西于二十九年十二月始办土膏统捐，至三十年十月已征税银达 169 万余两，较原来每年商包岁仅 36000 两多四十余倍。两广总督岑春煊遂派补用道丁乃扬于梧州设立两广合办土膏统捐总局，开办三个月即收银 528000 余两。[82]三十一年，赣、皖加入湖广合办统捐，至三十二年闰四月止，截报八省土膏统捐全部收入，共溢收银 2078800 余两。[83]清政府紧接着又推出各省推广土膏统捐计划，据宣统三年七月，柯逢时奏：土药统税三年以来，除各省拨还原额外解部逾二千万金。[84]根据两湖提存比例估算，各省拨还原额约占三分之一，则三年各省土膏统捐总收入在 3000 万两，每年收入约在 1000 万两。

表 10　清末各省各类鸦片厘金历年收入统计表（不含八省土膏统捐）　　单位：库平两

年份	江苏	浙江	江西	湖北	福建	广东	山东	河南	山西	陕西	云南	徐州	东海关土药税厘	山东土药统捐	海关洋药厘金	合计
咸丰八年					146438											146438
咸丰九年					146164				55410	35209						236783
咸丰十年					256751		18837		88340	14623						378551
咸丰十一年					312928		17304		80045	7305						417582
同治元年					405007		19245		81633							505885
同治二年					441744		9389		76089							527222
同治三年					427585		10648		73636							511869
同治四年					401873		12689		100286							514848
同治五年					392462		12691		72166							477319
同治六年					370914		11066		63322							445302
同治七年					402236		11808		60274							474318
同治八年	187148				360748		12074		62981							622951
同治九年	200028				329286		14129		61330							604773
同治十年	185957				283924		14171		54271							538323
同治十一年	189568				282988		6807		52702							532065
同治十二年	179258				307695		6300		55836							549089
同治十三年	143486				286221		5754		50953							486414
光绪元年	110313				370150		4123		48925							533511
光绪二年	126441				346493		3158		48958							525050
光绪三年	118049				300849				41451							460349
光绪四年	136531				310510				30529							477570
光绪五年	174923				394420				27400							596743
光绪六年	144991				377880				25872							548743
光绪七年	158059				442518				37425							638002
光绪八年	150815				437399		5132		32913	15457						641716
光绪九年	13357				436898		5508		117486	24482						597731
光绪十年	14537				434949		4062		87390	19097						560035
光绪十一年	1543				508823		5528		85697	16532						618123
光绪十二年					529695		5595		123539	16863						675692
光绪十三年	149000			255631	334036		5319		93317	19633			4502		4103746	4965184
光绪十四年	90921			506367	400000		4804		85462	20179			5709		6075361	7188803

续表 10

年份	江苏	浙江	江西	湖北	福建	广东	山东	河南	山西	陕西	云南	徐州	东海关土药税厘	山东土药统捐	海关洋药厘金	合计
光绪十五年	149000	56839		498365	400000				77210	21576			6659		5149548	6359197
光绪十六年	149000	246404	8423	267837	400000	2077	5301	3977	86653	47301			8125		5352511	6577609
光绪十七年	216500		8513	508237	400000	3329	2902	4164	94372	58497	40567	250656	6459		5437514	7031710
光绪十八年	67500		8848	431885	400000	7278	288	4180	158282	29504	32591	241114	4184	66027	5203677	6655358
光绪十九年	169117	400000	8200	425737	400000	8783	288	3703	155042	26279	28879	254882	4134	54642	4574081	6513767
光绪二十年	234621	200000	8548	440090	200000	21441	288	3754	160414	106407	32688	334923	4086	43258	4585195	6375713
光绪二十一年	144000	200000	9594	542252	390000	32795	288	4756	139314	128827	33608	213016	4454	53785	3373540	5270229
光绪二十二年	154830	200000	10610	287393	320000	24113	288	5869	169707	212747	34528	141039	4483	53785	3561009	5180401
光绪二十三年	171463	200000	13077	329788	250000	44729	288	6480	150000	148403	43997	274356	4512	64313	3416348	5117754
光绪二十四年	60667	200000	13741	358913	200000	45223	4823	4267	101563	149051	179152	216246	4455	47213	3409781	4995095
光绪二十五年		200000	14214	358643	210000	17835	288	3661	150177	148912	158505	122293	5036	47213	4456631	5893408
光绪二十六年		200000	17936	314959	50000	44324	4497	1644	112773	121178	137859	61606	5036	30113	4123564	5225489
光绪二十七年		50000	18002	292974	50000	58170	4999	1722	121526	92138	141488	160757	5036	67648	3889854	4954314
光绪二十八年			1197	331810	30000	58623	5906	1862	162002	101684	197759	10752	5618	64629	3717202	4689044
光绪二十九年				120785		48897	288	2105	169832	163363	220992	234191	5508	89215	4797268	5852444
光绪三十年				338227		52450	5372	2752	174602	150065	216834	296873	5372	117399	4296536	5656482
光绪三十一年				326732		5723		3969	150000	281484	181778	415798			3911003	5276487
光绪三十二年								2287	150000	158959	266395	416968			4234247	5228856
光绪三十三年									150000			1298090			4476208	5924298
光绪三十四年									150000			731593			4148807	5030400

（三）茶厘收入

晚清茶厘收入，有关数据相当不完整。除各省于百货厘金混报以外，单列开报的仅江苏、浙江、安徽、江西、湖南、福建、河南、察哈尔八个省区，且阙漏年份不少。兹据有关档案，汇总如下。

表 11　晚清各省茶厘历年收入统计表　　单位：库平两

年份	江苏	浙江	安徽	江西	湖南	福建	河南	察哈尔	合计
咸丰九年						117911			117911
咸丰十年						159108		12900	172008
咸丰十一年						148932		10740	159672
同治元年						290996		17460	308456
同治二年						330140		17460	347600
同治三年		97631				231298		30845	359774
同治四年		97631				512974		26352	636957
同治五年		97631				519266		35768	652665
同治六年		97631				495197		24967	617795
同治七年		97631				605094		43443	746168
同治八年		97631				557448		37320	692399
同治九年		97631				515402		37320	650353
同治十年		97631				565552		37320	700503
同治十一年		97631				614793		35760	748184

续表 11

年份	江苏	浙江	安徽	江西	湖南	福建	河南	察哈尔	合计
同治十二年		56010				572991		35760	664761
同治十三年		108188				632372		34200	774760
光绪元年		93482				614811		39840	748133
光绪二年		95620				847918		39120	982658
光绪三年		96506				554743		34260	685509
光绪四年		78276				628760		41520	748556
光绪五年		38591				568067		38640	645298
光绪六年		98090				681835		44520	824445
光绪七年		100229				624741		50400	775370
光绪八年		749149				569735		24660	1343544
光绪九年		82787				516543		47220	646550
光绪十年		95598				529225		38220	663043
光绪十一年		95192				545566		41820	682578
光绪十二年		90699				614592		35400	740691
光绪十三年		108237				623690		47400	779327
光绪十四年		95178				475303		42060	612541
光绪十五年		93450		226801		398907		37260	756418
光绪十六年	443	74522	57461	197023	53317	346552	1301	43260	773879
光绪十七年	607	108844	54105	207377	46852	343231	2166	33720	796902
光绪十八年	800	70126	43260	149131	49981	327229	1988	45780	688295
光绪十九年	474	121604	48216	145909	60680	400735	2089	37020	816727
光绪二十年	449	85824	51675	134148	50457	373275	1951	47160	744939
光绪二十一年	313	116445	52201	207064	54324	392245	2357	56160	881109
光绪二十二年	776	100344	31553	179203	61957	366374	2883	54000	797090
光绪二十三年	385	144912	64861	160144	51991	340502	2664	55380	820839
光绪二十四年	470	97577	53380	156662	64653	190704	2559	54960	620965
光绪二十五年	327	99484	63406	159679	46637	198993	2122	42660	613308
光绪二十六年	435	78903	34504	133561	47001	277784	1615	40680	614483
光绪二十七年	111	87309	63930	124832	43769	164287	1435	48060	533733
光绪二十八年	143	115215	61478	146669	14846	169258	1584	47760	556953
光绪二十九年	115	131114	63561	128304	36802	261686	1904	45000	668486
光绪三十年	50	113296	57774	114006	29664		2863	36300	353953
光绪三十一年	101	117737	59548	93496	21507		2910	51720	347019
光绪三十二年	59	124715	79934	107893	18004		3036	46380	380021
光绪三十三年	44	122519	72606	94471	17203		2886		309729
光绪三十四年	27		57339		388332		1606		447304

（四）盐厘收入

晚清盐厘收入统计情况与茶厘差不多，缺漏更多，现存仅安徽、山东、陕西、甘肃、四川、奉天、滇黔官运局、淮北、淮南等省和盐区的不完整奏报，其中若干年份按上下年平均数插补，未报年份难以估计。

表 12　晚清十省区盐厘历年收入统计表　　　　单位：库平两

年次	安徽	山东	陕西	甘肃	四川	奉天	滇黔官运局	淮北	淮南	湖南	合计
咸丰八年					290585						290585
咸丰九年					310759						310759
咸丰十年					371137						371137
咸丰十一年					430919				117692		548611
同治元年		5781			811542				300000		1117323
同治二年		14361			866360				1000000		1880721
同治三年		84153			882237			502033	1800000		3268423
同治四年		60407			884424			480272	2800000		4225103
同治五年		78773			848774			458512	2500000		3886059
同治六年		48685			740977			478776	2250000		3518438
同治七年		38368			825274			478776	2000000		3342418
同治八年	40046	34164			826108			478776	2000000		3379094
同治九年	20179	20694		6005	863635			499041	2000000		3409554
同治十年	15728	19188		8421	794089			487484	2242240		3567150
同治十一年	17539	21809		9014	758874			487484	1900000		3194720
同治十二年	10000	19884		9427	778063			475927	1900000		3193301
同治十三年	10000	18535		14165	797252			489049	1917250	77804	3324056
光绪元年	10000	22403		16437	783698			610783	1840929	93606	3377856
光绪二年	10000	12964		17253	799975			428788	1975224	120981	3365185
光绪三年	10000	16711		19571	759594			627992	1937586	113219	3484674
光绪四年	7500	16711		22466	746183	132286		647782	2266610	114255	3953793
光绪五年	12500	16711		24994	807060	151375	986184	638075	2314559	115290	5066748
光绪六年	10000	16711		29606	638741	133858	1053708	628369	2215277	112490	4838760
光绪七年	10000	16711		34844	625816	140122	1110352	665026	2171387	103321	4877580
光绪八年	10000	20457		39464	616968	189406	1103936	797866	2127497	94152	4999747
光绪九年	10000	24839		41477	608119	248495	1103936	818869	2268958	98048	5222740
光绪十年	10000	23338		43489	614097	286797	1097520	528219	2566628	101943	5272031
光绪十一年	10000	18087	20328	40560	605376	214348	1092476	487911	2324731	77952	4891769
光绪十二年	10000	23940	13414	35440	560734	271028	1092221	609351	2128658	70611	4815396
光绪十三年	5000	18830	18326	38668	600153	264203	1114703	662811	2394507	127503	5244704
光绪十四年	10000	19240	20255	40525	570625	272621	1108643	549753	2161773	87980	4841414
光绪十五年	10000	20401	18347	39676	578132	281039	1106567	652018	2238481	81026	5025688
光绪十六年	10000	21562	16438	42120	557994	315019	1107657	675763	2409188	79806	5235546
光绪十七年	10000	19364	18716	38874	627360	223596	1108747	547517	2294531	77995	4966700
光绪十八年	10000	22061	15384	36725	620603	384605	1099585	1782929	2466171	76185	6514247
光绪十九年	10000	20402	17987	51450	558954	325006	1096966	577743	2329886	75632	5064025
光绪二十年	10000	18910	20590	33545	598763	195702	1094347	619736	2193601	75079	4860273
光绪二十一年	10000	20648	20782	21364	604194	250830	1540379	665005	2237128	82002	5452332
光绪二十二年	5000	22191	27464	24850	609624	104073	1663429	665005	2237128	87312	5446075

续表 12

年次	安徽	山东	陕西	甘肃	四川	奉天	滇黔官运局	淮北	淮南	湖南	合计
光绪二十三年	10000	33340	21850	28297	565167	467896	1663429	665005	2280654	92621	5828258
光绪二十四年	10000	28326	19906	28655	565167	463937	1786479	665005	2703059	96185	6366719
光绪二十五年	10000	21746	62077	30186	539953	447454	1775286	665005	2500000	92450	6144157
光绪二十六年	5000	22571	25606	26752	588640	447454	2057674	665005	2500000	92498	6431199
光绪二十七年	10000	22297	9407	30926	532779	447454	2025311	665005	2500000	92498	6335677
光绪二十八年	10000	31937	217899	31276	532779	447454	2286282	710274	2500000	92498	6860399
光绪二十九年	10000	37301	206256	64211	514522	430970	2547254		2500000	92546	6403059
光绪三十年	10000	31840	194612	47469	514522		2667347			92308	3558099
光绪三十一年	10000	31840	202920	36393	496264		3066432			91308	3935157
光绪三十二年	10000	31840	215520	43056	377263		2967663			91237	3736579
光绪三十三年	10000	31840	292230	43931	356621						734622
光绪三十四年	10000	26379	292230	109869							438478
宣统元年			368940	159572							528512

仅根据这份统计表，尚难以对晚清盐厘收入作出比较全面的估计。根据陈锋的研究，[85]光绪时云南引厘银每年共征约 16 万两，四川咸丰八年即达 69 万余两，而表中报收仅 29 万余两，福建的引厘为正课的 50%。加上两淮盐厘每年收入约在 300 万两，湖南川厘、粤厘、奉天正课厘等，估计每年盐厘收入至少在 500 万两。

（五）历年总收入统计

综合上述四表，兹编制晚清厘金历年总收入表如下。

表 13　晚清厘金历年总收入分类统计表　　单位：库平两

年次	百货厘金	鸦片厘金	茶厘	盐厘	总计
咸丰八年	8770347	146438		290585	9207370
咸丰九年	9618469	236783	117911	310759	10283922
咸丰十年	10287289	378551	172008	371137	11208985
咸丰十一年	12294229	417582	159672	548611	13420094
同治元年	13644813	505885	308456	1117323	15576477
同治二年	15056964	527222	347600	1880721	17812507
同治三年	13673698	511869	359774	3268423	17813764
同治四年	13888899	514848	636957	4225103	19265807
同治五年	13784544	477319	652665	3886059	18800587
同治六年	13560677	445302	617795	3518438	18142212
同治七年	13896878	474318	746168	3342418	18459782
同治八年	13372420	622951	692399	3379094	18066864
同治九年	14380945	604773	650353	3409554	19045625
同治十年	14318142	538323	700503	3567150	19124118
同治十一年	14117689	532065	748184	3194720	18592658
同治十二年	14568052	549089	664761	3193301	18975203
同治十三年	13824430	486414	774760	3324056	18409660
光绪元年	13398264	533511	748133	3377856	18057764

续表 13

年次	百货厘金	鸦片厘金	茶厘	盐厘	总计
光绪二年	13843010	525050	982658	3365185	18715903
光绪三年	12576814	460349	685509	3484674	17207346
光绪四年	12446933	477570	748556	3953793	17626852
光绪五年	13717580	596743	645298	5066748	20026369
光绪六年	14318863	548743	824445	4838760	20530811
光绪七年	14657302	638002	775370	4877580	20948254
光绪八年	13543537	641716	1343544	4999747	20528544
光绪九年	12644077	597731	646550	5222740	19111098
光绪十年	12921257	560035	663043	5272031	19416366
光绪十一年	12849361	618123	682578	4891769	19041831
光绪十二年	13059986	675692	740691	4815396	19291765
光绪十三年	14237685	4965184	779327	5244704	25226900
光绪十四年	13276417	7188803	612541	4841414	25919175
光绪十五年	12994701	6359197	756418	5025688	25136004
光绪十六年	13538651	6577609	773879	5235546	26125685
光绪十七年	12814864	7031710	796902	4966700	25610176
光绪十八年	13054069	6655358	688295	6514247	26911969
光绪十九年	12406926	6513767	816727	5064025	24801445
光绪二十年	12658927	6375713	744939	4860273	24639852
光绪二十一年	14629140	5270229	881109	5452332	26232810
光绪二十二年	14996285	5180401	797090	5446075	26419851
光绪二十三年	14790211	5117754	820839	5828258	26557062
光绪二十四年	14202072	4995095	620965	6366719	26184851
光绪二十五年	12480628	5893408	613308	6144157	25131501
光绪二十六年	14405900	5225489	614483	6431199	26677071
光绪二十七年	16122993	4954314	533733	6335677	27946717
光绪二十八年	17151289	4689044	556953	6860399	29257685
光绪二十九年	17950323	5852444	668486	6403059	30874312
光绪三十年	19957595	5656482	353953	3558099	29526129
光绪三十一年	19769678	5276487	347019	3935157	29328341
光绪三十二年	22899437	5228856	380021	3736579	32244893
光绪三十三年	22455666	5924298	309729	734622	29424315
光绪三十四年	23517758	5030400	447304	438478	29433940

由表 13 可知，咸丰年间全部厘金收入已超过 1000 万两，至光绪五年已突破 2000 万两，二十九年更突破 3000 万两。光绪末年收数稍减，系盐厘收数缺报较多，且因年份统计收入口径有异，土膏统捐收入未包括其中。根据概算，土药统捐每年当在 1000 万两，则三十四年以后，全国厘金收入实际突破 4000 万两。但由于宣统年间清政府开始实行厉禁鸦片的政策，土膏统捐收入很快锐减，所以我们大体上可以年收入 3000 万两以上作为光绪三十年以后全国厘金总收入的常态，光绪末宣统年间收入突破 4000 万两的收入并不稳定。度支部试办宣统三年财政预算，核定各省厘捐收数在 43187907 两有奇，[86] 实际上主要指百货厘

金。部核数额过高，加以因禁烟药厘大减，试办宣统四年财政预算时，厘金预算收入仅为24389337 两，加上盐厘，总数不过 3000 余万两。[87]

（六）再估计数值与其他数值的比较

对于晚清厘金总收入的再估计数值尚须与其他数值进行比较，我们才能确定其基本的可靠性。可供比较的数据主要是罗玉东的最高收数和最低收数，李希圣关于光绪十一年到二十年的统计，户部在光绪七年、十年透露的数据和以后调查的数据，哲美森和派克根据有关奏报估计的厘金数据。比较结果如下图所示:

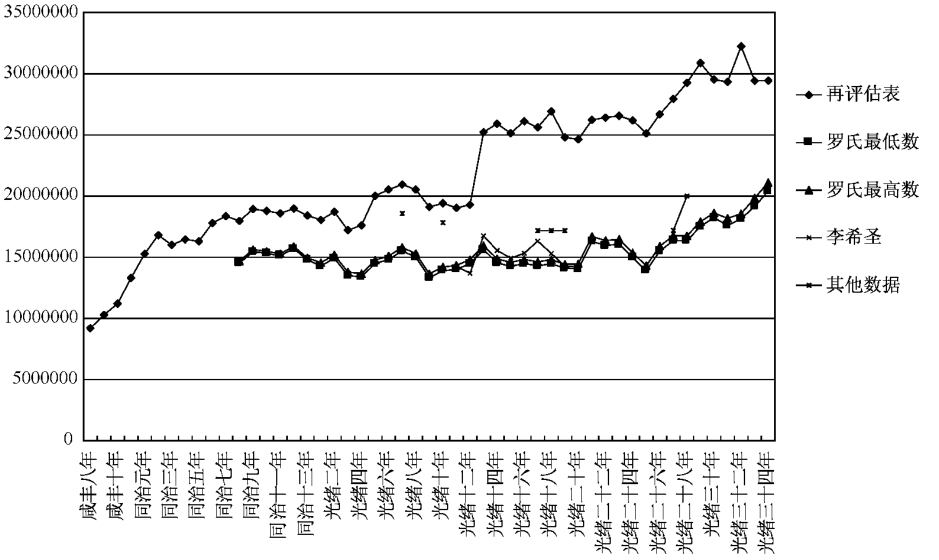

由上图可见，户部光绪七年、十年的数据，哲美森、派克在光绪十七年到光绪二十八年的数据均高于罗氏的最高收数，李希圣的数据大部分年份也高于罗氏的最高收数。再评估表在比较年份中的所有数值均远高于已公布的有关数据。其中关键之点在于，其他统（估）计数值均未列入洋药厘金，我们将海关洋药厘金从再估计数值中剔除，重新比较结果有如下图所示:

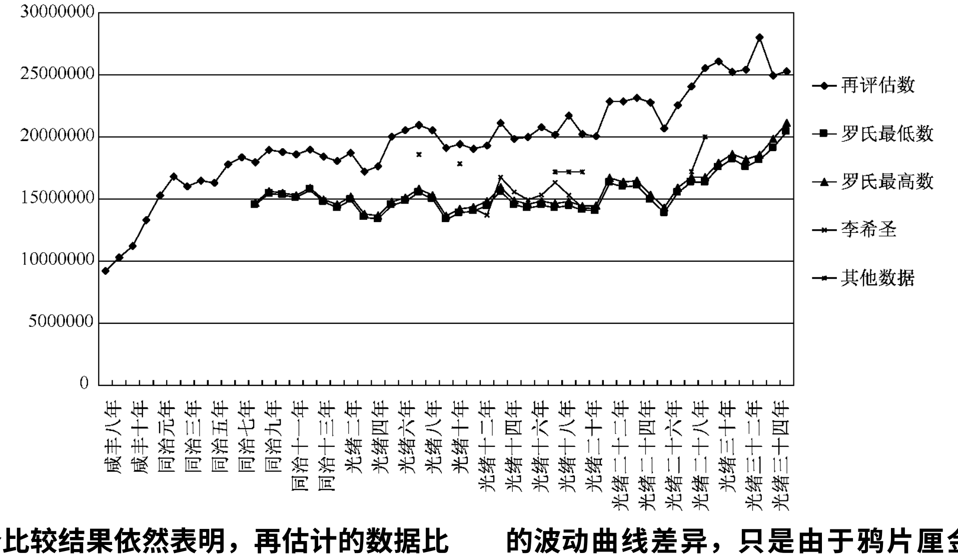

这个比较结果依然表明，再估计的数据比前此各种数据掌握的资料更加丰富，在波动曲线上与罗氏统计基本上一致，光绪三十年以后的波动曲线差异，只是由于鸦片厘金缺报约300 万两以及盐厘缺报较多所致，其中包括有土药实行统捐的因素。

＊本课题研究，得到国家清史编纂委员会和上海市普通高校人文社科重点研究基地上海师范大学中国近代社会研究中心（SJ0703）资助。

①清代笔记和罗玉东、罗尔纲的考证，均认为系雷以

誠采纳幕僚钱江的建议而创设厘金，笔者根据清代有关档案，对此案进行了考证，认为此说不能成立，详见拙文《关于清代厘金创始的考订》（载《清史研究》2006 年第 3 期）。

②关于清代各省厘金的推广情况，见拙文《清末〈各省厘金创办年月及人名表〉的订正与评议》（载《上海师范大学学报》2008 年第 2 期）。该文发表后，复见徐毅、刘歆立先生的论文《有关晚清厘金制度的探讨》（载《理论探索》2008 年第 1 期），提示安徽厘金系咸丰四年七月南河总督杨以增在蒋坝首创。另笔者发现新疆于咸丰九年十一月法福礼在迪化州试抽土烟厘金的新史料（法福礼咸丰十一年三月初四日奏，军机处录副，档号 03-75-4400-22）。光绪三十年德麟在库伦所办厘金应属乌里雅苏台（外蒙古），原文系为内蒙古，误。上述三点更正谨请读者注意。

③锺琦《皇朝琐屑录》卷 28。

④罗玉东《中国厘金史》下册第 469 页，商务印书馆 1936 年版。

⑤袁昶《拟具整顿各省厘金说帖》，稿本，国家图书馆藏。

⑥刘岳云《光绪会计表》卷一，《入项总表》，光绪辛丑（1901）冬仲教育世界社印。

⑦据刘岳云《光绪会计表》卷二分省统计收入表汇总。

⑧李希圣《光绪会计录》第 14 页，光绪二十二年石印本。

⑨《清德宗实录》卷 420，第 2 页。

⑩《光绪朝朱批奏折》第 78 辑第 188-190 页。

⑪吕海寰、盛宣怀《密陈厘金收入及核算加税实数片》，《愚斋存稿》卷 7。

⑫《清朝续文献通考》卷 68，国用六，考 8245，“十通本”。

⑬《宣统四年岁入岁出全国总预算表》，《清代民国财政预算档案史料汇编》第 7 册第 3527 页。

⑭罗玉东《中国厘金史》上册第 173 页。

⑮《清朝续文献通考》卷 68，国用六，考 8248。

⑯《清朝续文献通考》卷 68，国用六，考 8248-8249。

⑰罗玉东《中国厘金史》上册第 177 页。

⑱ J. Edkins，D. D. *The Revenue and Taxation of the Chinese Empire*，pp55-56. Shanghai: printed at the Presbyterian Mission Press，1903.

⑲H. B. Morse，*The Trade and Administration of China*，pp. 108-110，Longmans，Green，and Co. 1908.

⑳H. B. Morse，*The Trade and Administration of China*，pp. 118-120.

㉑转引自罗玉东《中国厘金史》上册第 178 页。

㉒罗玉东《中国厘金史》上册第 178-179 页。

㉓见许涤新、吴承明主编《中国资本主义发展史》第二卷，第 302 页，人民出版社 1990 年版。

㉔参见拙文《罗玉东和他的〈中国厘金史〉》（将刊于商务印书馆再版的《中国厘金史》一书）。

㉕见罗玉东《中国厘金史》下册第 469 页。

㉖罗玉东《中国厘金史》上册第 101-102 页。

㉗参见罗玉东《中国厘金史》相关各省收入表和汤象龙编《中国近代海关税收和分配统计》第 108 表，中华书局 1992 年版。

㉘土药厘金收数根据历年奏报概算，盐厘收入据光绪八年奏报数（见袁昶《拟具整顿各省厘金说帖》，稿本，国家图书馆藏）。

㉙《光绪朝朱批奏折》第 78 辑第 188-190 页，中华书局 2005 年版。

㉚盛京将军依克唐阿光绪二十四年闰三月十九日奏，《光绪朝朱批奏折》第 78 辑第 99-101 页。

㉛盛京将军增祺光绪三十年六月十七日奏，《光绪朝朱批奏折》第 78 辑第 711-713 页。

㉜盛京将军增祺光绪三十一年三月十二日奏，《光绪朝朱批奏折》第 78 辑第 808 页。

㉝盛京将军赵尔巽光绪三十二年六月初九日奏，《光绪朝朱批奏折》第 79 辑第 13-14 页。

㉞盛京将军赵尔巽光绪三十二年十月二十二日奏，《光绪朝朱批奏折》第 79 辑第 37-39 页。

㉟黑龙江将军萨保光绪二十七年八月二十四日奏片，《光绪朝朱批奏折》第 78 辑第 416-417 页。

㊱黑龙江将军程德全光绪三十一年十月二十一日奏，《光绪朝朱批奏折》第 78 辑第 856-857 页。

㊲《程将军守江奏稿》卷 14，台北文海丛刊本，第 1610 页。

㊳《奉天全省财政说明书》岁入经常类，第 33-34 页，经济学会 1915 年版。

㊴李鸿章《货厘收支数目折》（光绪六年四月十三日），《李文忠公全集》奏稿卷 37，1905 年金陵刻本。

㊵李鸿章《议复开源节流折》（光绪十一年六月十四日），《李文忠公全集》奏稿卷 54。

㊶参见刘岳云《光绪会计表》。

㊷袁昶《拟具整顿各省厘金说帖》，稿本，国家图书馆藏。

㊸《光绪朝朱批奏折》第 78 辑第 188-190 页。

㊹袁昶《拟具整顿各省厘金说帖》，稿本，国家图书馆藏。

㊺参见刘岳云《光绪会计表》。

㊻《光绪朝朱批奏折》第 78 辑第 188-190 页。

㊼《贵州全省财政说明书·岁入部·厘金》，第 8 页，经济学会 1915 年版。

㊽《云南全省财政说明书·岁入部·厘金》，第 1 页，

经济学会 1915 年版。

㊾云南巡抚丁振铎光绪二十六年十二月二十四日奏，《光绪朝朱批奏折》第 78 辑第 375 页。

㊿云南巡抚丁振铎光绪三十一年十二月二十二日奏，《光绪朝朱批奏折》第 78 辑第 779 页。

51 《云南全省财政说明书》岁入部，厘金，第 20 页。

52 《度支部税课司奏案辑要》卷 2，第 1 页。

53法福礼咸丰十一年三月初四日奏，军机处录副，档号 3-75-4400-22。

54塔尔巴哈台参赞大臣明绪等同治元年二月二十二日奏，军机处录副，微缩号 361-1590。

55乌鲁木齐都统平瑞同治元年十月初二日奏，军机处录副，微缩号 361-1699。

56左宗棠 《敬陈新疆善后事宜折》（光绪六年四月十七日），《左宗棠全集》奏稿。

57光绪十五年三月十二日朱批甘肃新疆巡抚刘锦棠折，转引自罗玉东《中国厘金史》下第 459 页。

58 《光绪朝朱批奏折》第 78 辑第 188-190 页。

59见汤象龙 《中国近代海关税收和分配统计》第 120-123 页。

60同治六年，东钱一千文合制钱 164 文；光绪十七年，合制钱 160 文，据《清盐法志》卷 43，东三省五，征榷门有关资料测算，财政部盐务署 1920 年印本。

61这个折算数从银价的波动来看，当然并无切实的理由，只是出于黑龙江京钱可能是奉天东钱之倍数的猜测，东钱以九千文折库平一两，如果京钱系 320 文短陌的话，那么或可以 4500 文折银一两作为常数。如果学者发现新的兑换资料，则有关数据可作相应调整。

62 《光绪朝朱批奏折》第 77 辑第 353 页。

63戴建兵 《中国近代银两史》第 127 页，中国社会科学出版社 2007 年版。

64参见魏建猷《中国近代货币史》第 30 页，黄山书社 1985 年版。

65李鸿章 《复奏殷兆镛等条陈江苏厘捐折》（同治四年六月初一日），《李文忠公全集》奏稿，卷 9，罗玉东以此数作为江苏全省厘金收入，误。

66朱东安 《曾国藩传》，第 375 页，百花文艺出版社 2001 年版。

67 [美] 庞百腾著，陈俱译 《沈葆桢评传——中国近代化的尝试》，第 89 页，上海古籍出版社 2000 年版。

68刘坤一：《江省抽厘助饷请加广乡试中额折》（同治九年五月二十八日），《刘坤一遗集》奏稿一，第 219 页，中华书局 1915 年版。

69根据曾国荃有关奏报及第一历史档案馆军机处录副胶片 32-79 有关奏报。

70骆秉章 《保举盐茶厘金两局出力官绅折》，《骆文忠公奏议》湘中稿，卷 12，光绪四年刻本。

71郑友揆 《中国近代对外经济关系研究》，第 147-149 页，上海社会科学院出版社 1991 年版。

72曾国藩 《湖南东征局筹饷官绅请予奖叙折》，同治元年十二月二十七日，《曾国藩全集》奏稿五，第 2976 页，岳麓书社 1988 年版。

73湖南巡抚王文韶《议复湘省难设西征局疏》，同治十三年，《湖南厘务汇纂》卷 10，转引自《湖南省志·湖南近百年大事纪述》第 60 页，湖南人民出版社 1959 年版。

74刘铭传 《奸商吞匿厘金道员通同作弊请撤任委署查办折》，光绪十一年五月十三日，《刘铭传文集》第 269-272 页，黄山书社 1997 年版。

75署两广总督瑞麟等同治四年十二月初五日奏，军机处录副，胶片 03-4889-112。

76曾国藩 《奏请停止广东厘金并加广该省学额中额折》，同治三年七月二十九日，《曾国藩全集》奏稿七，第 4269-4271 页。

77护理广西巡抚苏凤文同治六年十月初六日奏抽收公费支销情形折。军机处录副奏折，档号 03-4816-049。

78署陕西巡抚刘典同治八年六月初八日奏，军机处录副，档号 03-4891-017。

79陕甘总督乐斌咸丰十一年三月二十六日奏，军机处录副，档号 03-4400-030。

80 《两湖合办土税膏捐章程》，藏国家图书馆。

81张之洞 《致长沙端抚台》，《张之洞全集》，第 261 卷，电牍 92，总 9335-9336 页，河北人民出版社 1998 年版。

82两广总督岑春煊光绪三十一年八月初八日奏，《光绪朝朱批奏折》第 78 辑第 841-842 页。

83柯逢时光绪三十三年三月十八日奏，《光绪朝朱批奏折》第 79 辑第 83-84 页。

84 《清德宗实录》（九）附《宣统政纪》卷 38，第 967 页，宣统三年七月上。

85陈锋 《清代盐政与盐税》，第 143-154 页，中州古籍出版社 1988 年版。

86 《度支部试办宣统三年预算案总表》，《清代民国财政预算档案史料汇编》第 5 册，第 2115 页，全国图书馆文献缩微复制中心，2006 年。

87 《宣统四年全国岁入岁出总预算表》，《清代民国财政预算档案史料汇编》第 7 册，第 3493-3494 页。